

**Aprobat,
Director general**

**Raport anual de activitate
privind accesul la informațiile de interes public pe anul 2020**

Elaborat,

Alin Stoian,

responsabil cu aplicarea Legii nr. 544/2001
privind liberul acces la informații de interes
public, cu modificările și completările ulterioare

I. PROFIL ORGANIZAȚIONAL

I.1 Misiunea Regiei Autonome „Monitorul Oficial” și responsabilitățile acesteia

Regia autonomă „Monitorul Oficial” desfășoară o activitate de interes public național, potrivit Legii nr. 202/1998 privind organizarea Monitorului Oficial al României, republicată și modificată, a Legii nr. 208/2018 pentru modificarea și completarea Legii nr. 202/1998, și a Hotărârii Guvernului nr. 844/24.10.2018 privind organizarea și funcționarea Regiei Autonome Monitorul Oficial.

Regia autonomă funcționează pe bază de gestiune economică și autonomie financiară, sub autoritatea Camerei Deputaților, exercitată prin Secretarul General al Camerei Deputaților.

Regia a fost constituită prin Hotărârea Guvernului nr. 358 din 1991, prin reorganizarea Atelierului tipografic „Monitorul Oficial” din Str. Jiului nr. 163, sectorul 1, a Biroului de publicitate și difuzare pentru „Monitorul Oficial” din Str. Blanduziei nr. 1, sectorul 2, din cadrul Regiei Autonome a Imprimeriilor – Imprimeria „Coresi” București, și a compartimentului „Monitorul Oficial” din Direcția serviciilor legislative din aparatul Camerei Deputaților, Calea 13 Septembrie – Casa Republicii.

Obiectul de activitate al Regiei autonome „Monitorul Oficial” îl este:

- a) editarea și tipărirea publicației „Monitorul Oficial al României”, structurată în 7 părți, potrivit Legii nr. 202/1998, republicată;
- b) elaborarea și editarea pe orice tip de suport a colecțiilor legislative și a culegerilor de acte normative grupate pe domenii de activitate, în limba română și/sau în limbi străine;
- c) editarea și tipărirea de carte și presă, realizarea altor activități de tipărire, servicii pregătitoare, legătorie și servicii conexe, reproducerea înregistrărilor;
- d) stocarea și prelucrarea informației legislative, imprimarea materialelor destinate activității parlamentare;
- e) realizarea de software, editarea altor produse software, consultanță în domeniul tehnologiei informației, prelucrarea datelor, administrarea paginilor web și portalurilor web, activități conexe în realizarea obiectului de activitate și, la comandă, alte activități de servicii informaționale;
- f) repararea mașinilor, echipamentelor electronice și electrice, precum și activități de întreținere în domeniul tipografic, intermediere în comerțul cu mașini, echipamente, consumabile, în legătură cu obiectul de activitate;
- g) comerțul cu ridicata și cu amănuntul în realizarea obiectului de activitate, precum și valorificarea produselor chimice – cerneluri, adezivi, uleiuri etc. în domeniul poligrafie, cu hârtie, precum și cu produse fără specializare, din domeniul de activitate;
- h) comerțul cu amănuntul al cărților, ziarelor, CD-urilor și DVD-urilor în magazine specializate și nespecializate, standuri, chioșcuri, piețe, prin internet, precum și în afara acestora;
- i) activități de distribuție și expediție a bunurilor realizate, transportul acestora și transport pentru realizarea obiectului de activitate;

- j) activitățile de testare și analize tehnice, cercetare, activități de formare și perfecționare profesională, precum și alte forme de învățământ, în condițiile legii, care au legătură cu obiectul de activitate;
- k) activitățile de promovare și publicitate a produselor și activității proprii, consultanță în domeniul relațiilor publice și al comunicării, în legătură cu obiectul de activitate;
- l) activitățile de închiriere a bunurilor proprii, mașini, echipamente și alte bunuri tangibile, precum și a imobilelor proprietatea Regiei autonome „Monitorul Oficial”;
- m) organizarea de expoziții, târguri, congrese și întruniri în legătură cu obiectul de activitate sau cu domenii conexe;
- n) activitățile de arhivă și bibliotecă în legătură cu obiectul de activitate, activități de servicii, suport pentru întreprinderi, în legătură cu obiectul de activitate.

Activitatea Regiei autonome „Monitorul Oficial” se desfășoară la sediul principal din municipiul București, sectorul 1, Str. Parcului nr. 65, și în punctul de lucru din municipiul București, sectorul 5, șos. Panduri nr 1, bl. P33, parter.

Misiunea principală a Regiei Autonome „Monitorul Oficial” constă în realizarea și difuzarea în condiții de înaltă calitate a publicației oficiale a statului, „Monitorul Oficial al României”, a colecțiilor de legi, hotărâri și alte acte normative emise de Parlament, Guvern, Președintele României, Curtea Constituțională, Înalta Curte de Casație și Justiție, organele de specialitate ale administrației publice centrale și locale.

Conducerea Regiei Autonome „Monitorul Oficial” promovează o politică în domeniile calității și mediului orientată spre satisfacerea permanentă a cerințelor, așteptărilor și nevoilor tuturor părților interesate prin intermediul produselor și serviciilor oferite pe piață și prin preocuparea pentru protecția mediului și o dezvoltare durabilă.

În acest scop acționăm în următoarele direcții:

1. satisfacerea așteptărilor și nevoilor clienților și ale celorlalte părți interesate prin îmbunătățirea continuă a proceselor, produselor și serviciilor oferite;
2. îndeplinirea obligațiilor de conformare cu cerințele aplicabile regiei;
3. instruirea și conștientizarea managerilor și angajaților pentru realizarea performanțelor specifice privind calitatea și protecția mediului;
4. asigurarea condițiilor optime de muncă și dezvoltare profesională a tuturor angajaților;
5. monitorizarea și îmbunătățirea permanentă a tuturor proceselor tehnologice pentru prevenirea apariției oricărui factor poluant;
6. îmbunătățirea continuă a sistemului de management integrat calitate-mediu.

Politica referitoare la calitate și mediu formează cadrul permanent în care se identifică anual obiectivele calității și mediului și se planifică realizarea acestora.

Politica referitoare la calitate și mediu este comunicată, înțeleasă și aplicată de întregul personal și este disponibilă părților interesate.

Politica referitoare la calitate și mediu este analizată pentru a asigura adecvarea ei permanentă la cerințele existente.

Conducerea Regiei Autonome „Monitorul Oficial” se angajează să promoveze abordarea sistemului de management integrat calitate-mediu pe bază de procese și a gândirii pe bază de risc, să aloce toate resursele materiale și umane necesare pentru implementarea politicii referitoare la calitate și mediu

și să întreprindă toate măsurile necesare pentru îmbunătățirea eficacității sistemului de management integrat calitate-mediu implementat.

I.2 Datele de contact (adresă, telefon, email)

REGIA AUTONOMĂ MONITORUL OFICIAL

Înregistrată la Registrul Comerțului sub nr. J 40/3862/1991

CIF RO 427282

Cod IBAN: RO55 RNCB 0082 0067 1110 0001 – B.C.R. Sucursala Unirea

Cont trezorerie: RO12 TREZ 7005 069X XX00 0531 deschis la D.T.C.P.M.B.

Sediul central - Str. Parcului nr. 65, sectorul 1, București, cod 012329

Centrala: 021 318 51 28; 021 318 51 29; 021 318 51 31; int. 138 / 251.

e-mail: ramo@ramo.ro

Secretariat director general:

Tel. 021 318 51 10 / 021 318 51 11 / 021 318 51 12

Fax. 021 318 51 09

II. TRANSPARENȚĂ INSTITUȚIONALĂ

II.1 Bugetul regiei

BUGETUL DE VENITURI ȘI CHELTUIELI PE ANUL 2020

				mii lei	
		INDICATORI	Nr. rd.	Propuneri an curent 2020	
0	1	2	3	4	
I.		VENITURI TOTALE (Rd.1=Rd.2+Rd.5)	1	82.717	
	1	Venituri totale din exploatare, din care:	2	80.981	
		a) subvenții, cf. prevederilor legale în vigoare	3	-	
		b) transferuri, cf. prevederilor legale în vigoare	4	-	
	2	Venituri financiare	5	1.736	

II		CHELTUIELI TOTALE (Rd.6=Rd.7+Rd.19)	6	53.683
	1	Cheltuieli de exploatare, (Rd.7=Rd.8+Rd.9+Rd.10+Rd.18) din care:	7	53.658
		A. cheltuieli cu bunuri și servicii	8	12.610
		B. cheltuieli cu impozite, taxe și vărsăminte asimilate	9	430
		C. cheltuieli cu personalul, (Rd.10=Rd.11+Rd.14+Rd.16+Rd.17) din care:	10	34.630
		C0 Cheltuieli de natura salariala (Rd.11=Rd.12+Rd.13)	11	32.955
		C1 ch. cu salariile	12	29.309
		C2 bonusuri	13	3.646
		C3 alte cheltuieli cu personalul, din care:	14	-
		cheltuieli cu plăți compensatorii aferente disponibilizărilor de personal	15	-
		C4 cheltuieli aferente contractului de mandat si a altor organe de conducere si control, comisii si comitete	16	753
		C5 cheltuieli cu contribuțiile datorate de angajator	17	922
		D. alte cheltuieli de exploatare	18	5.988
	2	Cheltuieli financiare	19	25
III		REZULTATUL BRUT (profit/pierdere) (Rd.20=Rd.1-Rd.6)	20	29.034
IV	1	IMPOZIT PE PROFIT CURENT	21	4.555
	2	IMPOZIT PE PROFIT AMANAT	22	
	3	VENITURI DIN IMPOZITUL PE PROFIT AMANAT	23	
	4	IMPOZITUL SPECIFIC UNOR ACTIVITATI	24	
	5	ALTE IMPOZITE NEPREZENTATE LA ELEMENTELE DE MAI SUS	25	
V		PROFITUL/PIERDEREA NETA A PERIOADEI DE RAPORTARE (Rd.26=Rd.20-Rd.21-Rd.22+Rd.23-Rd.24-Rd.25), din care:	26	24.479
	1	Rezerve legale	27	
	2	Alte rezerve reprezentând facilități fiscale prevăzute de lege	28	
	3	Acoperirea pierderilor contabile din anii precedenți	29	
	4	Constituirea surselor proprii de finanțare pentru proiectele cofinanțate din împrumuturi externe, precum și pentru constituirea surselor necesare rambursării ratelor de capital, plății dobânzilor, comisioanelor și altor costuri aferente acestor împrumuturi	30	
	5	Alte repartizări prevăzute de lege	31	
	6	Profitul contabil rămas după deducerea sumelor de la Rd. 27, 28, 29, 30, 31 (Rd.32=Rd.26-(Rd.27 la Rd.31)>=0)	32	24.479
	7	Participarea salariaților la profit în limita a 10% din profitul net, dar nu mai mult de nivelul unui salariu de bază mediu lunar realizat la nivelul operatorului economic în exercițiul financiar de referință	33	1.387

	8	Minimum 50 % vărsăminte la bugetul de stat sau local în cazul regiilor autonome, ori dividende cuvenite acționarilor, în cazul societăților/companiilor naționale și societăților cu capital integral sau majoritar de stat, din care:	34	12.933
	a)	- dividende cuvenite bugetului de stat	35	
	b)	- dividende cuvenite bugetului local	36	
	c)	- dividende cuvenite altor acționari	37	
	9	Profitul nerepartizat pe destinațiile prevăzute la Rd.33 - Rd.34 se repartizează la alte rezerve și constituie sursă proprie de finanțare	38	11.546
VI		VENITURI DIN FONDURI EUROPENE	39	
VII		CHELTUIELI ELIGIBILE DIN FONDURI EUROPENE, din care:	40	-
	a)	cheltuieli materiale	41	
	b)	cheltuieli cu salariile	42	
	c)	cheltuieli privind prestările de servicii	43	
	d)	cheltuieli cu reclama și publicitate	44	
	e)	alte cheltuieli	45	
VIII		SURSE DE FINANȚARE A INVESTIȚIILOR, din care:	46	69.908
	1	Alocații de la buget	47	-
		alocații bugetare aferente plății angajamentelor din anii anteriori	48	
IX		CHELTUIELI PENTRU INVESTIȚII	49	42.686
X		DATE DE FUNDAMENTARE		
	1	Nr. de personal prognozat la finele anului	50	325
	2	Nr. mediu de salariați total	51	320
	3	Câștigul mediu lunar pe salariat (lei/persoană) determinat pe baza cheltuielilor de natură salarială *)	52	8.052
	4	Câștigul mediu lunar pe salariat (lei/persoană) determinat pe baza cheltuielilor de natură salarială, recalculat cf. Legii anuale a bugetului de stat **)	53	7.642
	5	Productivitatea muncii în unități valorice pe total personal mediu (mii lei/persoană) (Rd.2/Rd.51)	54	253
	6	Productivitatea muncii în unități valorice pe total personal mediu recalculata cf. Legii anuale a bugetului de stat	55	253
	7	Productivitatea muncii în unități fizice pe total personal mediu (cantitate produse finite/persoana)	56	-
	8	Cheltuieli totale la 1000 lei venituri totale (Rd.57=(Rd.6/Rd.1)x1000)	57	649
	9	Plăți restante	58	-
	10	Creanțe restante	59	2.000

*) Rd 52 = Rd.151 din Anexa de fundamentare nr.2

**) Rd 53 = Rd.152 din Anexa de fundamentare nr.2

BUGETUL DE VENITURI ȘI CHELTUIELI RECTIFICAT PE ANUL 2020

mii lei				
		INDICATORI	Nr. rd.	Propuneri rectificare an curent 2020
0	1	2	3	4
I.		VENITURI TOTALE (Rd.1=Rd.2+Rd.5)	1	86.870
	1	Venituri totale din exploatare, din care:	2	84.670
		a) subvenții, cf. prevederilor legale în vigoare	3	
		b) transferuri, cf. prevederilor legale în vigoare	4	
	2	Venituri financiare	5	2.200
II		CHELTUIELI TOTALE (Rd.6=Rd.7+Rd.19)	6	62.601
	1	Cheltuieli de exploatare, (Rd.7=Rd.8+Rd.9+Rd.10+Rd.18) din care:	7	62.576
		A. cheltuieli cu bunuri și servicii	8	21.294
		B. cheltuieli cu impozite, taxe și vărsăminte asimilate	9	397
		C. cheltuieli cu personalul, (Rd.10=Rd.11+Rd.14+Rd.16+Rd.17) din care:	10	34.630
		C0 Cheltuieli de natura salariala (Rd.11=Rd.12+Rd.13)	11	32.955
		C1 ch. cu salariile	12	29.309
		C2 bonusuri	13	3.646
		C3 alte cheltuieli cu personalul, din care:	14	
		cheltuieli cu plăți compensatorii aferente disponibilizărilor de personal	15	
		C4 cheltuieli aferente contractului de mandat si a altor organe de conducere si control, comisii si comitete	16	753
		C5 cheltuieli cu contribuțiile datorate de angajator	17	922
		D. alte cheltuieli de exploatare	18	6.255
	2	Cheltuieli financiare	19	25
III		REZULTATUL BRUT (profit/pierdere) (Rd.20=Rd.1-Rd.6)	20	24.269
IV	1	IMPOZIT PE PROFIT CURENT	21	3.947
	2	IMPOZIT PE PROFIT AMANAT	22	
	3	VENITURI DIN IMPOZITUL PE PROFIT AMANAT	23	

	4	IMPOZITUL SPECIFIC UNOR ACTIVITATI	24	
	5	ALTE IMPOZITE NEPREZENTATE LA ELEMENTELE DE MAI SUS	25	
V		PROFITUL/PIERDEREA NETA A PERIOADEI DE RAPORTARE (Rd.26=Rd.20-Rd.21-Rd.22+Rd.23-Rd.24-Rd.25), din care:	26	20.322
	1	Rezerve legale	27	
	2	Alte rezerve reprezentând facilități fiscale prevăzute de lege	28	
	3	Acoperirea pierderilor contabile din anii precedenți	29	
	4	Constituirea surselor proprii de finanțare pentru proiectele cofinanțate din împrumuturi externe, precum și pentru constituirea surselor necesare rambursării ratelor de capital, plății dobânzilor, comisioanelor și altor costuri aferente acestor împrumuturi	30	
	5	Alte repartizări prevăzute de lege	31	
	6	Profitul contabil rămas după deducerea sumelor de la Rd. 27, 28, 29, 30, 31 (Rd.32=Rd.26-(Rd.27 la Rd.31)>=0)	32	20.322
	7	Participarea salariaților la profit în limita a 10% din profitul net, dar nu mai mult de nivelul unui salariu de bază mediu lunar realizat la nivelul operatorului economic în exercițiul financiar de referință	33	1.387
	8	Minimum 50 % vărsăminte la bugetul de stat sau local în cazul regiilor autonome, ori dividende convenite acționarilor, în cazul societăților/comaniilor naționale și societăților cu capital integral sau majoritar de stat, din care:	34	10.855
	a)	- dividende convenite bugetului de stat	35	
	b)	- dividende convenite bugetului local	36	
	c)	- dividende convenite altor acționari	37	
	9	Profitul nerepartizat pe destinațiile prevăzute la Rd.33 - Rd.34 se repartizează la alte rezerve și constituie sursă proprie de finanțare	38	9.467
VI		VENITURI DIN FONDURI EUROPENE	39	
VII		CHELTUIELI ELIGIBILE DIN FONDURI EUROPENE, din care:	40	
	a)	cheltuieli materiale	41	
	b)	cheltuieli cu salariile	42	
	c)	cheltuieli privind prestările de servicii	43	
	d)	cheltuieli cu reclama și publicitate	44	
	e)	alte cheltuieli	45	
VIII		SURSE DE FINANȚARE A INVESTIȚIILOR, din care:	46	69.546
	1	Alocații de la buget	47	
		alocații bugetare aferente plății angajamentelor din anii anteriori	48	

IX		CHELTUIELI PENTRU INVESTIȚII	49	42.686
X		DATE DE FUNDAMENTARE		
	1	Nr. de personal prognozat la finele anului	50	325
	2	Nr. mediu de salariați total	51	320
	3	Câștigul mediu lunar pe salariat (lei/persoană) determinat pe baza cheltuielilor de natură salarială *)	52	8.052
	4	Câștigul mediu lunar pe salariat (lei/persoană) determinat pe baza cheltuielilor de natură salarială, recalculat cf. Legii anuale a bugetului de stat **)	53	7.642
	5	Productivitatea muncii în unități valorice pe total personal mediu (mii lei/persoană) (Rd.2/Rd.51)	54	265
	6	Productivitatea muncii în unități valorice pe total personal mediu recalculata cf. Legii anuale a bugetului de stat	55	265
	7	Productivitatea muncii în unități fizice pe total personal mediu (cantitate produse finite/persoana)	56	
	8	Cheltuieli totale la 1000 lei venituri totale (Rd.57=(Rd.6/Rd.1)x1000)	57	721
	9	Plăți restante	58	
	10	Creanțe restante	59	2.000

*) Rd 52 = Rd.151 din Anexa de fundamentare nr.2

***) Rd 53 = Rd.152 din Anexa de fundamentare nr.2

II.2

LISTA CONTRACTELOR ÎNCHEIATE ÎN ANUL 2020/ aplicabile în anul 2020

Nr. crt.	Procedura	Obiectul contractului	Denumirea firmei	Nr. Contract	Valoarea contractului lei + TVA
1	AD-E	Prestarea serviciilor de întreținere și service lunare a două instalații de ascensor situate la sediul RAMO, corp A și corp C	ACVE ÎNTREȚINERE LIFT SRL	267/28.05.2020	1.920,00 lei
2	AD-E	Întreținerea sistemelor de detecție și alarmare la incendiu aflat la sediul din Str. Parcului 65-67, Șos. Panduri nr. 1	ALL SECURITY EXPERT SRL	265/18.05.2020	23.280,00 lei
3	AD-E	Executarea operațiilor de întreținere a electrostivuitoarelor	CEMPS SA	78/18.08.2020	15.378,00 lei
4	AD-E	Servicii de certificare semnătură electronică	CERTSIGN SA	482/23.12.2020	5.000,00 lei
5	AD-E	Servicii de marcarea temporală	CERTSIGN SA	480/23.12.2020	910,00 lei

6	AD-E	Servicii de interpretare text din documente în format PDF, corectură, formatare și salvare text în format UTF-8 direct prin paginare	CCRC QUALITY EXPERT SRL	291/01.09.2020	135.000,00 lei
7	AD-E	Revizie și întreținere tehnică generală a cazanelor de încălzire și a instalațiilor aferente	CODEVEX TECH SRL	253/16.03.2020	7.500,00 lei
8	AD-E	Servicii de prelevare lunară a unor probe de apă uzată	BIOSOL PSI SRL	229/18.02.2020	4.248,00 lei
9	AD-E	Servicii de preluare, tratare și eliminare a deșeurilor lichide și solide periculoase	ECO FIRE SYSTEMS SRL	288/28.08.2020	14.318,00 lei
10	AD-E	Tichete de masă	EDENRED ROMÂNIA SRL	679/23.12.2019	4.922,57 lei
11	AD-E	Vouchere de vacanță	EDENRED ROMÂNIA SRL	680/23.12.2019	0,01 lei
12	AD-E	Servicii de copiere, imprimare și scanare pe bază de tarif coală A4 alb negru/color	EUROCOM SA	351/02.12.2020	47.470,00 lei
13	AD-E	Servicii de audit	EXIAS CONSULTANTS SRL	156/15.01.2020	25.000,00 lei
14	AD-E	Servicii de pază	NEI DIVIZIA DE SECURITATE SRL	673/20.12.2019	30.000,00 lei
15	AD-E	Servicii VPN și internet	INES GROUP SRL	645/17.12.2019	22.080,00 lei
16	AD-E	Benzină și motorină	MOL ROMÂNIA PETROLEUM PRODUCTS	Nr.697 din 24.12.2019	127.285,00 lei
17	AD-E	Calculatoare pt activitatea redacțională și administrativă	INNODATA SOLUTIONS SRL	508/31.12.2020	62.090,75 lei
18	AD-E	Servicii medicale de medicina muncii	MEDLINE CORPORATE	205/03.02.2020	11.520,00 lei
19	AD-E	Întocmirea revizuirii analizei de risc la securitate fizică pentru obiectivul RAMO situat în Intr. Străulești Nr. 1, sector 1	GUDACU STELIAN PERSOANĂ FIZICĂ AUTORIZATĂ	67/19.11.2020	300,00 lei
20	AD-E	Ventiloconvectori carcasați de pardoseală, termostate de comandă și conducte, țevi și fittinguri conexe	CLIMATICO LINE SRL	512/31.12.2020	128.723,30 lei
21	AD-E	Servicii de asistență tehnică și reparații pt motoare de bază de date ORACLE	MAGUAY COMPUTERS SRL	252/13.03.2020	33.984,00 lei
22	AD-E	Servicii poștale de distribuire a corespondenței	CN POȘTA ROMÂNĂ SA	679/24.12.2019	100.000,00 lei
23	AD-E	Servicii poștale de distribuire a coletelor	CN POȘTA ROMÂNĂ SA	680/24.12.2019	90.000,00 lei
24	AD-E	Servicii de telefonie fixă și tv	RCS & RDS SA	9019068241/22.12.2020	9.875,40 lei
25	AD-E	Servicii de telefonie mobilă și de transmisie de date	VODAFONE ROMÂNIA SA	676/23.12.2019	33.504,60 lei

26	AD-E	Servicii de colectare a deșeurilor menajere: colectarea deșeurilor vegetale și colectarea deșeurilor menajere care nu se încadrează în categoria reciclabile	COMPANIA ROMPREST SERVICE SA	681/24.12.2019	73.301,40 lei
27	AD-E	Servicii de prestări de servicii de salubritate privind precollectarea, colectarea, transportul și depozitarea diferitelor tipuri de deșeuri	RER ECOLOGIC SERVICE BUCUREȘTI REBU SA	678/23.12.2019	3.400,00 lei
28	AD-E	Servicii de efectuarea semestrială a măsurătorilor pt determinarea nivelului de emisii în atmosferă	RM CONECT SRL	270/12.06.2020	1.700,00 lei
29	AD-E	Servicii de reevaluare clădiri, construcții speciale, terenuri și amenajări terenuri aflate în patrimoniul Regiei Autonome Monitorul Oficial	INVESTPOINT ADVISORY SRL	454/22.12.2020	12.500,00 lei
30	AD-E	Servicii de recertificare a sistemului de management integrat calitate-mediu	SRAC CERT SRL	Act adițional Nr.1/25.05.2020 la contractul Nr. 24846.1/2019	3.250,00 lei
31	AD-E	Mentenanță pentru aplicația de salarizare WIZSALARY	WIZROM SOFTWARE SRL	256/19.03.2020	3.600,00 lei
32	AD-E	Licențe software	WOLTERS KLUWER ROMÂNIA SRL	00030423/7/01.05.2020	1.900,00 lei
33	PS	Furnizare gaze naturale 2300 MWh	PREMIER ENERGY TRADING	260/23.04.2020	312.317,00 lei
34	LD	Furnizare gaze naturale 1870 MWh	TINMAR ENERGY SA	281/05.08.2020	774.978,80 lei
35	PS	Autovehicul FORD, TRANSIT COURIER, furgon închis, 1,5 EcoBlue, Diesel, 95 cp, echipare TREND	AUTO NOVEX SA	295/21.09.2020	59.974,00 lei
36	PS	Servicii de proiectare, obținerea certificatului de urbanism, a autorizației de construcție și lucrări de construcții, la cheie, pentru obiectivul din strada Parcului nr. 65 sector 1, București potrivit proiect D.A.L.I. în vederea obținerii Autorizației de Securitate la Incendiu și Autorizației de Protecție Civilă	TOPALIS ENGINEERING SRL	303/16.11.2020	9.298.000,00 lei
37	NFP	Servicii de întreținere a liniei de tipar digital OCE VARIOPRINT 6250	EUROCOM SA	263/12.05.2020	169.976,40 lei
38	LD	Achiziționarea, instalarea și punerea în funcțiune a unei LINII DE FINISARE COMPUSĂ DIN MAȘINĂ DE ADUNAT (20 STAȚII), BROȘAT (CU/FĂRĂ CLAPE) ȘI TĂIAT ÎN 3 PĂRȚI (in-line), concomitent cu preluarea, contracost, de către furnizor a liniei de finisare KOLBUS compusă din mașină de adunat (18 stații), broșat cu/fără coasere și tăiat în 3 părți (in-line)	HEIDELBERGER DRUCKMASCHINEN CPS	198/31.01.2020	8.715.000,00 lei

39	LD	Hârtie pentru ziar în rolă, gramaj 45g/mp	AGRESSIONE GROUP SA	169/05.02.2021	70.200,00 EUR
40	NI	Carton de legătorie marca LUXLINE GG	EUROPAPIER ROMÂNIA SRL	276/10.07.2020	85.875,00 EUR
41	NI	Cerneală tipografică pentru offset plan, ambalate în cartușe de polipropilenă	HEIDELBERGER DRUCKMASCHINEN ROMÂNIA SRL	278/16.07.2020	30.375,00 EUR

Tabelul cuprinde achizițiile publice realizate, cu excepția celor directe și achizițiile în baza normelor interne pentru care nu s-au încheiat contracte/acorduri cadru.

Legendă:

AD-E achiziție directă prin mijloace electronice (SEAP)

PS procedură simplificată

LD licitație deschisă

NFP negociere fără publicarea prealabilă a unui anunț de participare

NI norme interne

În anul 2020 au fost derulate în total **612 poziții de achiziții publice**, însumând **21.446.683,04 lei (inclusiv procedurile de achiziții demarate în anul 2019 și finalizate în anul 2020)**, din care:

1) 9 proceduri de achiziții publice derulate (valoare 19.537.150,90 lei), din care:

a) 7 proceduri atribuite în SEAP

b) 2 proceduri anulate (nu s-au depus oferte, respectiv anulată de autoritatea contractantă.)

2) 603 poziții de achiziții directe (valoare 1.909.532.14 lei), din care:

a) 557 poziții de achiziții directe prin SEAP – valoare 1.834.957,95 lei

b) 46 poziții de achiziții directe pe art. 43 din HG 395/2016 – valoare 74.574,19 lei

II.3 Informații despre litigii în care este implicată instituția (inclusiv legate de achiziții publice)

Număr de dosare de litigii aflate pe rolul instanțelor: 22

- dosare câștigate 4;

- dosare pierdute 0;

- dosare pe rol 18, potrivit Legii nr.85/2014 privind procedurile de prevenire a insolvenței și de insolvență, modificată.

Dosare în executare – 2.

II.4 Organigrama

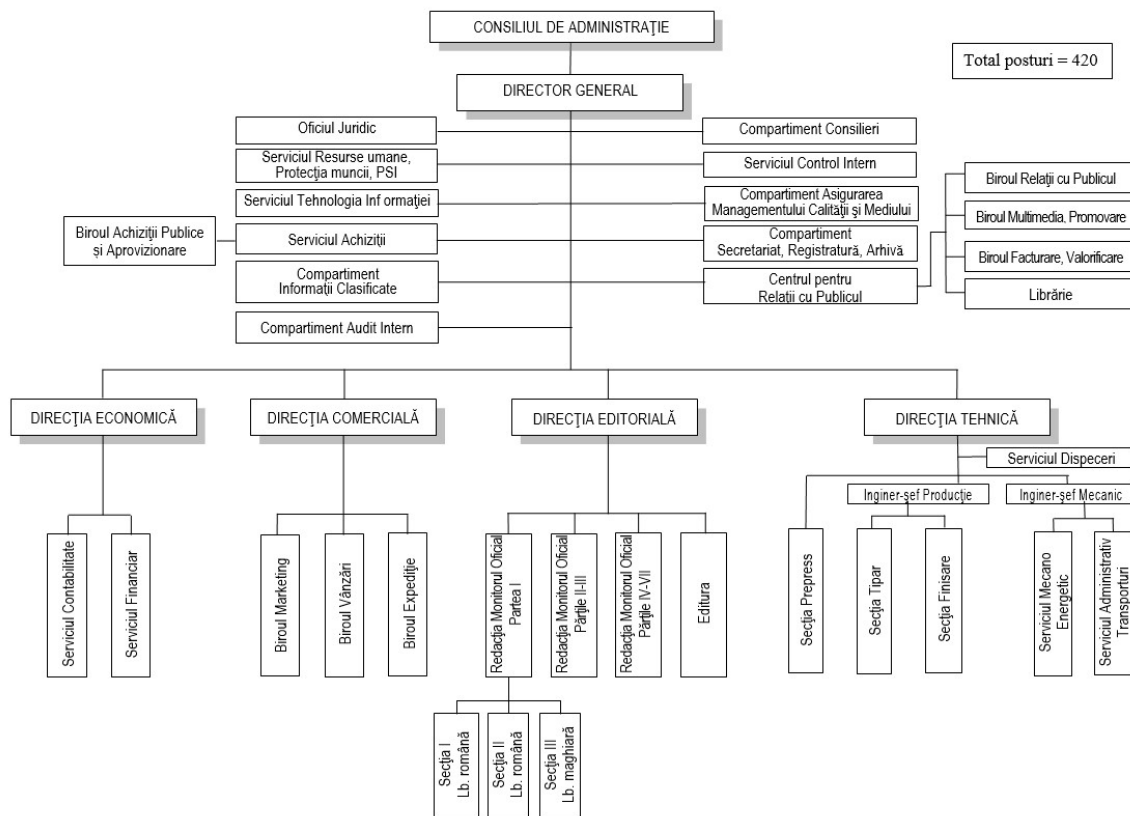

II.5 Informații despre managementul resurselor umane

Informații despre fluctuația de personal:

- intrări 4 persoane;
- ieșiri 25 persoane;

Numărul de concursuri organizate:

- în anul 2020 au fost organizate 2 concursuri;

Fluctuația la nivelul funcțiilor de conducere:

- intrări 0 persoane;
- ieșiri 0 persoane;

Numărul de funcții de conducere exercitate temporar:

- 3 persoane;

Venitul mediu, inclusiv diferitele sporuri.

- venitul mediu brut este de 8.603 incluzând sporul pentru vechime în muncă;